

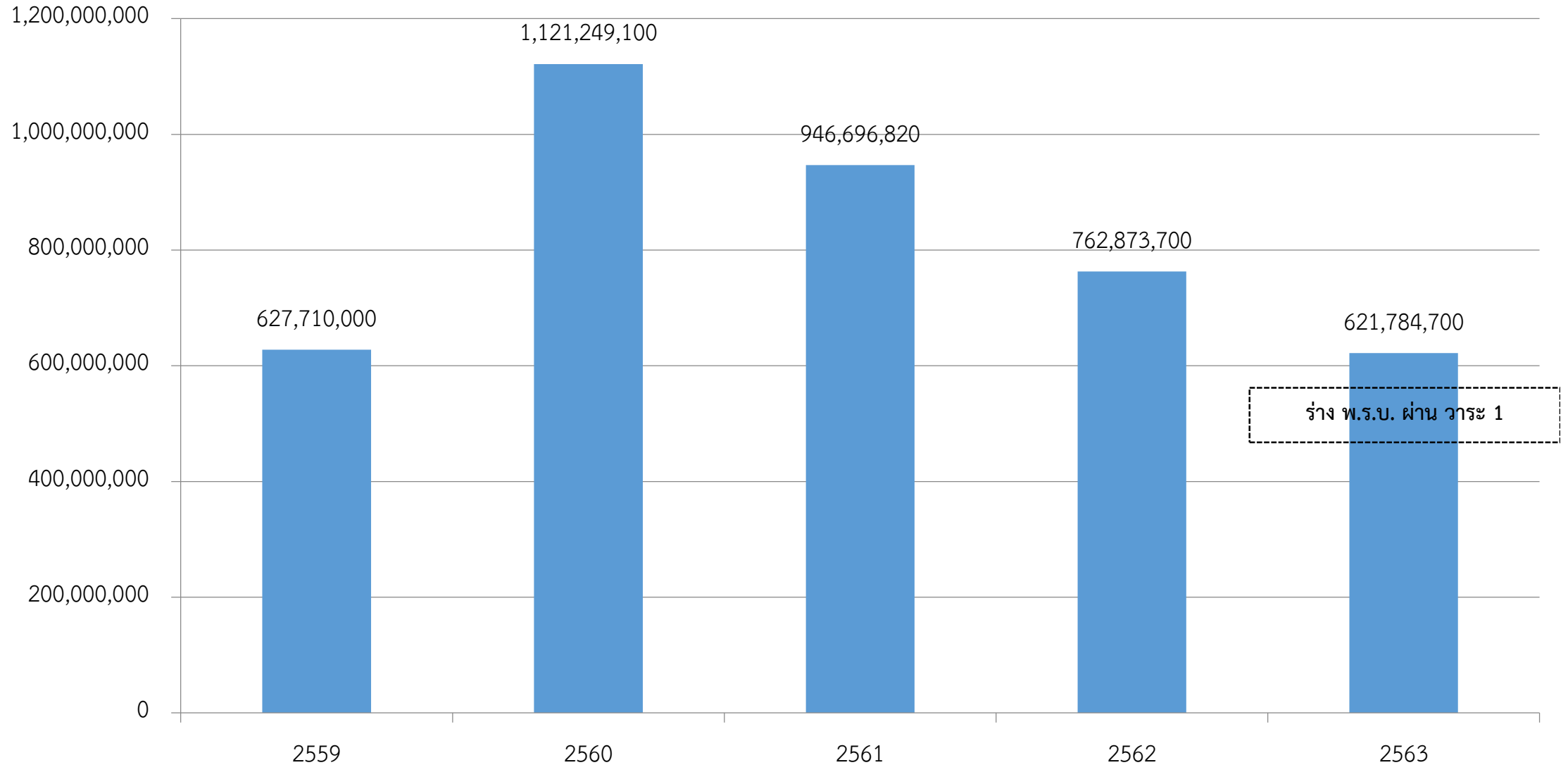

การจัดทำคำของบลงทุน ประจำปีงบประมาณ พ.ศ. 2564
เขตสุขภาพที่ 12

งบประมาณที่ได้รับจัดสรรในปีที่ผ่านมา (แผนงานพื้นฐาน)



รายการลงทุนเบื้องต้น ตามร่าง พระราชบัญญัติงบประมาณรายจ่ายประจำปีงบประมาณ
พ.ศ. 2563 ที่ผ่านวาระ 1

อยู่ระหว่างเสนอกฎหมายฯ และคณะอนุกรรมการฯ

สรุป

ค่าของงบประมาณรายจ่ายประจำปีงบประมาณ พ.ศ. 2563 (ร่าง พ.ร.บ. ผ่าน วาระ 1)

งบลงทุนเขตสุขภาพที่ 12 จำนวน 676.5147 ล้านบาท

แผนงานพื้นฐาน จำนวน 621.7847 ล้านบาท

แผนงานบูรณาการพื้นที่ระดับภาค จำนวน 54.7300 ล้านบาท

แผนงาน	จำแนกครุภัณฑ์-ก่อสร้าง		
	ครุภัณฑ์	ก่อสร้าง	รวมเงิน
ร้อยละ	66.08	33.92	100.00
รวมเงิน	447.0614	229.4533	676.5147
แผนงานพื้นฐานฯ	401.8314	219.9533	621.7847
แผนงานบูรณาการพื้นที่ระดับภาค	45.2300	9.5000	54.7300

แผนงาน	จำแนกหน่วยบริการ-บริหาร		
	บริการ	บริหาร	รวมเงิน
ร้อยละ	97.18	2.82	100.00
รวมเงิน	657.4252	19.0895	676.5147
แผนงานพื้นฐานฯ	602.6952	19.0895	621.7847
แผนงานบูรณาการพื้นที่ระดับภาค	54.7300	-	54.7300

เปรียบเทียบคำขอ-ร่างพ.ร.บ. งบประมาณ 2563 (แผนงานพื้นฐาน)

หน่วย : ล้านบาท

จังหวัด	ครุภัณฑ์		สิ่งก่อสร้าง		รวม		ร้อยละ จัดสรรเทียบกับ คำขอ
	คำขอ	จัดสรร	คำขอ	จัดสรร	คำขอ	จัดสรร	
ตรัง	28.7192	25.7400	68.7304	12.9062	97.4496	38.6462	39.66
พัทลุง	7.1000	7.1000	79.2056	32.1650	86.3056	39.2650	45.50
สงขลา	303.5081	285.3564	148.9720	51.7516	452.4801	337.1080	74.50
สตูล	19.6700	17.6700	45.3647	37.2561	65.0347	54.9261	84.46
ปัตตานี	29.9900	20.0900	151.4110	56.6549	181.4010	76.7449	42.31
ยะลา	33.6670	28.2650	51.8906	2.3519	85.5576	30.6169	35.79
นราธิวาส	17.6564	17.6100	50.8208	26.8676	68.4772	44.4776	64.95
รวม	440.3107	401.8314	596.3951	219.9533	1,036.7058	621.7847	59.98

หมายเหตุ การเรียงลำดับจังหวัด ปี 2563 พิจารณาจากวงเงินที่ได้รับจัดสรรปี 2562 เริ่มจาก พัทลุง > สตูล > ปัตตานี > ยะลา > สงขลา > นราธิวาส > ตรัง

ข้อมูลคำของบฯ ณ วันที่ 15 ส.ค. 62

ข้อมูลร่าง พ.ร.บ. ณ 8 ต.ค. 62

เปรียบเทียบคำขอ-ร่างพ.ร.บ. งบประมาณ 2563 (แผนงานบูรณาการพื้นที่ระดับภาค)

หน่วย : ล้านบาท

จังหวัด	ครุภัณฑ์		สิ่งก่อสร้าง		รวม		ร้อยละงบจัดสรร เทียบกับคำขอ
	คำขอ	จัดสรร	คำขอ	จัดสรร	คำขอ	จัดสรร	
ตรัง	7.1500	-	25.4370	-	32.5870	-	0.00
พัทลุง	11.7000	6.3000	-	-	11.7000	6.3000	53.85
สงขลา	19.7005	-	-	-	19.7005	-	0.00
สตูล	5.4000	-	-	-	5.4000	-	0.00
ปัตตานี	17.5400	2.3000	56.1464	-	73.6864	2.3000	3.12
ยะลา	60.6300	21.1000	-	-	60.6300	21.1000	34.80
นราธิวาส	60.4900	15.5300	9.5000	9.5000	69.9900	25.0300	35.76
รวม	182.6105	45.2300	91.0834	9.5000	273.6939	54.7300	20.00

ข้อมูลคำขอของบฯ ณ วันที่ 15 ส.ค. 62

ข้อมูลร่าง พ.ร.บ. ณ 8 ต.ค. 62

รายการลงทุนภาพเขต ปี 2563 (Excellence)

รายการ (วงเงิน 200 ลบ.)	งบประมาณ	หน่วยงาน	จัดสรรผ่านวาระที่ 1
เครื่องเร่งอนุภาคพลังงานสูง พร้อมชุดอุปกรณ์ฉายรังสีเชิงปริมาตร (VMAT) 1 เครื่อง	120,000,000	รพ.หาดใหญ่	120,000,000
เครื่องจำลองและวางแผนการรักษา 1 เครื่อง	32,100,000	รพ.หาดใหญ่	32,100,000
กล้องส่องตรวจลำไส้ใหญ่ชนิดวิดีโอแบบคมชัดสูง 1 เครื่อง	1,400,000	รพ.หาดใหญ่	1,400,000
กล้องส่องตรวจลำไส้ใหญ่ชนิดวิดีโอแบบคมชัดสูง 1 เครื่อง	1,400,000	รพ.ปัตตานี	1,400,000
กล้องส่องตรวจลำไส้ใหญ่ชนิดวิดีโอแบบคมชัดสูง 1 เครื่อง	1,400,000	รพ.ตรัง	1400000
กล้องถ่ายภาพจอประสาทตาดิจิทัล 1 เครื่อง	1,200,000	รพ.จะนะ	1,200,000
กล้องถ่ายภาพจอประสาทตาดิจิทัล 1 เครื่อง	1,200,000	รพ.รัตภูมิ	1,200,000
เครื่องควบคุมอุณหภูมิร่างกาย Hypo-Hyperthermia สำหรับทารก 1 เครื่อง	1,500,000	รพ.พัทลุง	1,500,000
เครื่องให้ออกซิเจนด้วยอัตราการไหลสูงสำหรับเด็ก 1 เครื่อง	250,000	รพ.จะนะ	250,000
เครื่องให้ออกซิเจนด้วยอัตราการไหลสูงสำหรับเด็ก 1 เครื่อง	250,000	รพ.สมเด็จพระนารายณ์	250,000
เครื่องให้ออกซิเจนด้วยอัตราการไหลสูงสำหรับเด็ก 1 เครื่อง	250,000	รพ.เบตง	250,000
เครื่องให้ออกซิเจนด้วยอัตราการไหลสูงสำหรับเด็ก 1 เครื่อง	250,000	รพ.โก-ลก	250,000
เครื่องให้ออกซิเจนด้วยอัตราการไหลสูงสำหรับเด็ก 1 เครื่อง	250,000	รพ.ร.สายบุรี	250,000
เครื่องให้ออกซิเจนด้วยอัตราการไหลสูงสำหรับเด็ก 1 เครื่อง	250,000	รพ.ตากใบ	250,000
เครื่องให้ออกซิเจนด้วยอัตราการไหลสูงสำหรับเด็ก 1 เครื่อง	250,000	รพ.รามัน	250,000
เครื่องให้ออกซิเจนด้วยอัตราการไหลสูงสำหรับเด็ก 1 เครื่อง	250,000	รพ.ละงู	250,000
อาคารผู้ป่วยหนักฟื้นฟูสมรรถภาพผู้พิการ (กายภาพบำบัด) หน่วยแพทย์แผนไทย 5 ชั้น 1 หลัง	10,926,300	รพ.สมเด็จพระนารายณ์	-
อาคารซีกฟอก-โรงนึ่งกลาง 2 ชั้น 1 หลัง	15,161,000	รพ.ร.สายบุรี	-
อาคารผู้ป่วยใน 5 ชั้น 1 หลัง	23,087,800	รพ.ละงู	19,729,000

ปฏิทินงบประมาณรายจ่ายประจำปี งบประมาณ พ.ศ. 2563 จากสำนักงานงบประมาณ



ปฏิทินงบประมาณรายจ่ายประจำปีงบประมาณ พ.ศ. 2563 (ปรับปรุง)

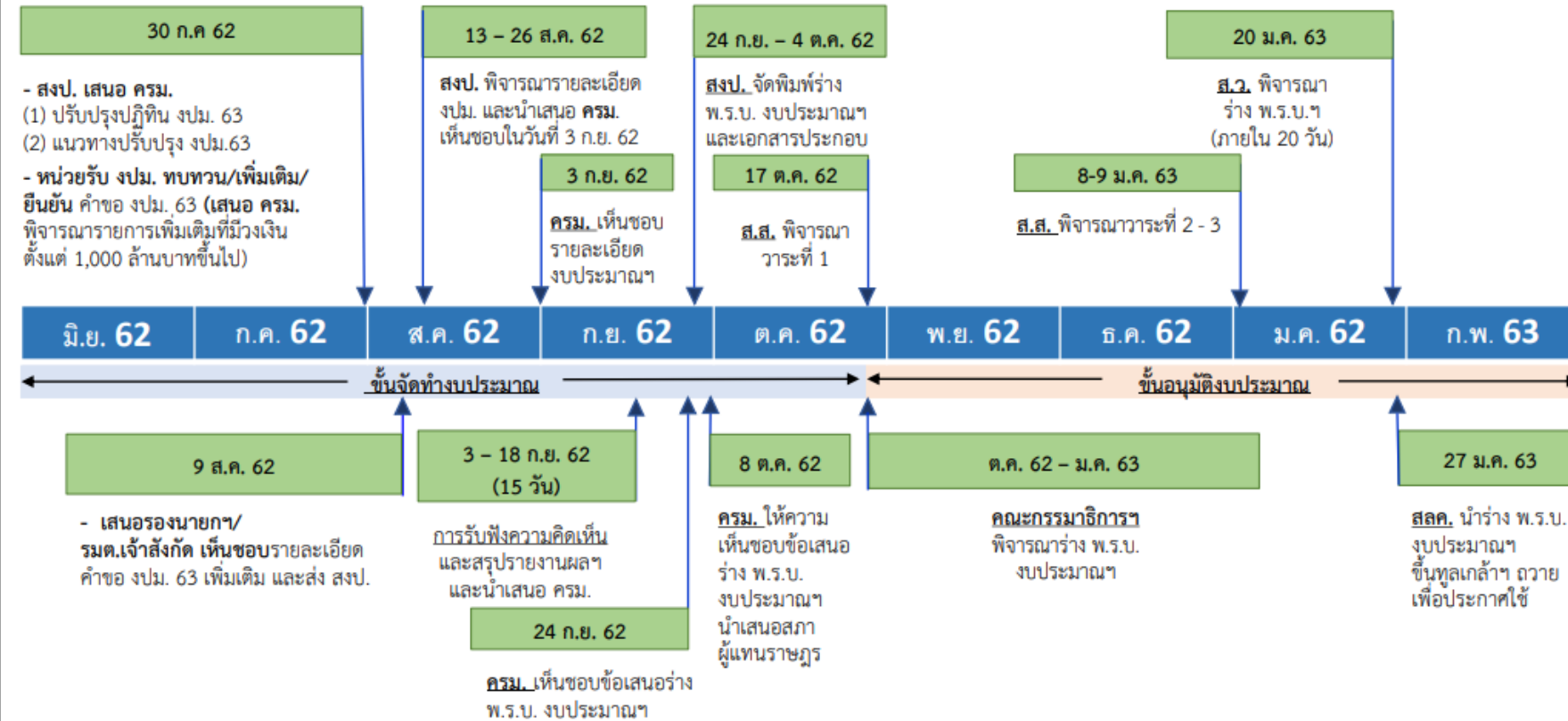

หมายเหตุ 1. กรณี ครม. ส่งสภาผู้แทนฯ 8 ต.ค. 62 จะครบ 105 วัน ในวันจันทร์ที่ 20 ม.ค. 63
2. กรณีสภาผู้แทนฯ ส่งวุฒิสภา 20 ม.ค. 63 จะครบ 20 วัน ในวันเสาร์ที่ 8 ก.พ. 63

- * 24 ก.ย.-4 ต.ค. 62
สงป. จัดพิมพ์ร่าง พ.ร.บ. งบประมาณฯ และเอกสารประกอบ
- * 8 ต.ค. 62
ครม. ให้ความเห็นชอบร่าง พ.ร.บ. งบประมาณฯ นำเสนอสภาผู้แทนราษฎร
- * 17-19 ต.ค. 62
ส.ส. พิจารณาวาระ 1

- * ต.ค. 62 - ม.ค. 63
คณะกรรมการฯ พิจารณาร่าง พ.ร.บ. งบประมาณฯ **** (กำหนดการชี้แจงของ ส.ร. คือ วันที่ 26 พ.ย. 62)****
- * 8-9 ม.ค. 63
ส.ส. พิจารณาวาระ 2-3
- * 20 ม.ค. 63
ส.ว. พิจารณาร่าง พ.ร.บ.ฯ (ภายใน 20 วัน)
- * 27 ม.ค. 63
สสค. นำร่าง พ.ร.บ. งบประมาณฯ ขึ้นทูลเกล้าฯ ถวายเพื่อประกาศใช้

A stylized illustration of an industrial facility, including buildings, towers, and piping, rendered in shades of red and white. The illustration is positioned behind a horizontal red bar that contains the text.

การจัดทำคำของบลงทุน ประจำปีงบประมาณ พ.ศ. 2564

แนวทางการจัดทำคำของบลงทุนปี 2564 สำนักงานปลัดกระทรวงสาธารณสุข

แจ้งเมื่อ 19 พ.ย. 62

- 1. งบลงทุนค่าครุภัณฑ์ ที่ดินและสิ่งก่อสร้าง สำหรับ รพศ./รพท./รพช./หน่วยบริการปฐมภูมิ
- -สัดส่วนวงเงินคำของบประมาณ ร้อยละ 90
- -สัดส่วนของรายการคำขอก่อสร้าง ต่อรายการครุภัณฑ์ เท่ากับ 65 : 35
- 2. งบลงทุนค่าครุภัณฑ์ ที่ดินและสิ่งก่อสร้าง สำหรับ เขตสุขภาพ/สสจ./สสอ.
- -สัดส่วนวงเงินคำของบประมาณ ร้อยละ 10

แนวทางการจัดทำคำของบลงทุนปี 2564 สำนักงานปลัดกระทรวงสาธารณสุข

แจ้งเมื่อ 19 พ.ย. 62

- แนวทางในการจัดทำแผนคำของบประมาณรายจ่ายประจำปี พ.ศ. 2564 มีวิธีการพิจารณาตามเงื่อนไข ดังนี้
- 1. ต้องผ่านความเห็นชอบของคกก.เขตสุขภาพของแต่ละเขตสุขภาพ และผตร.กระทรวงสาธารณสุข พร้อมทั้งชี้แจงเหตุผลความจำเป็นอย่างละเอียด และวิเคราะห์ความคุ้มค่าในการจัดซื้อครุภัณฑ์และสิ่งก่อสร้าง โดยมีรายละเอียด ดังนี้

1.1 เป็นการลงทุนที่เป็นไปตามนโยบายของรัฐบาล สอดคล้องยุทธศาสตร์ของชาติ (พ.ศ. 2561 -2580) แผนแม่บทภายใต้ยุทธศาสตร์ชาติ แผนพัฒนาเศรษฐกิจและสังคมแห่งชาติ ฉบับที่ 12 (พ.ศ. 2560 – 2564) นโยบายและแผนระดับชาติว่าด้วยความมั่นคงแห่งชาติ (พ.ศ. 2560 -2564) แผนการปฏิรูปประเทศ และมติคณะรัฐมนตรี รวมถึงสนับสนุนรายการครุภัณฑ์ตามบัญชีนวัตกรรมไทย

1.2 เป็นปัญหาเร่งด่วนหรือได้รับความเสียหายจากภัยธรรมชาติ ตามสภาพปัญหาของพื้นที่ของเขตสุขภาพ

1.3 สอดคล้องกับยุทธศาสตร์ แผนพัฒนาเขตสุขภาพ และเป้าหมายการพัฒนาเครือข่ายการบริการพัฒนาระบบการส่งต่อ (Referral System) และพัฒนาการบริการแบบเบ็ดเสร็จ (Service Initiative Model) ของเขตสุขภาพและตามนโยบาย Retreat Health Service ของสป.สธ. โดยมีรายละเอียด ดังนี้

-รพศ., รพท. เพิ่มศักยภาพ เช่น ห้องฉุกเฉิน (ER), ห้องผ่าตัด (OR), ห้องผู้ป่วยวิกฤติ (ICU) ฯลฯ

-รพ. ระดับ M1, M2 และ S เพิ่มศักยภาพและเพิ่มเตียง

-รพ. ระดับ F เพิ่มศักยภาพในการดูแลผู้ป่วย Intermediate care

แนวทางการจัดทำคำของบลงทุนปี 2564 สำนักงานปลัดกระทรวงสาธารณสุข (ต่อ)

- 2. รายการสิ่งก่อสร้าง ควรมีแผนรายการก่อสร้าง (Building list) และให้ความสำคัญ ดังนี้

แจ้งเมื่อ 19 พ.ย. 62

- 2.1 ก่อสร้าง/ปรับปรุงห้องอุบัติเหตุ –ฉุกเฉิน (ER) หรือก่อสร้างระบบที่เกี่ยวข้องอื่นๆ เช่น ระบบการบริหารจัดการรถพยาบาลแบบรวมศูนย์ (Ambulance Operation Center : AOC), อาคารห้องผ่าตัด (OR) และห้องผู้ป่วยวิกฤติ (ICU)
- 2.2 อาคารรักษาพยาบาล, อาคารผู้ป่วยนอก, อาคารผู้ป่วยใน
- 2.3 ก่อสร้าง/ปรับปรุงระบบบำบัดน้ำเสีย
- 2.4 อาคารที่พักอาศัย/ปรับปรุงที่พักอาศัย และรั้ว
- 2.5 อาคารสนับสนุนบริการ/สิ่งก่อสร้างอื่นๆ

แนวทางการจัดทำคำของบลงทุนปี 2564 สำนักงานปลัดกระทรวงสาธารณสุข (ต่อ)

แจ้งเมื่อ 19 พ.ย. 62

• รายการสิ่งก่อสร้าง

- - มีความพร้อมด้านพื้นที่และสถานที่ กรณีก่อสร้างใหม่ ต้องมีกรรมสิทธิ์ที่ดินพร้อมที่จะก่อสร้าง
- - คำนึงถึงกฎหมายที่เกี่ยวข้องในการก่อสร้างอาคาร
- - มีความพร้อมของแบบแปลน บัญชีแสดงรายการก่อสร้างสำหรับงานก่อสร้าง (BOQ) งบประมาณ – งบการเงิน ระยะเวลาการก่อสร้าง และโครงการที่ชี้แจงเหตุผลความจำเป็น กรณีที่ใช้แบบแปลนของเอกชน/แบบแปลนของหน่วยงานอื่น ต้องแนบเอกสารดังกล่าวให้ครบถ้วน ทันเวลา สำหรับกรณีที่ใช้แบบแปลนของกองแบบแผน กรมสนับสนุนบริการสุขภาพ ไม่ต้องแนบเอกสารดังกล่าว เนื่องจากกองบริหารการสาธารณสุขจะดำเนินการประสานขอข้อมูลดังกล่าว จากกองแบบแผน กรมสนับสนุนบริการสุขภาพ แนบให้ทุกรายการ
- - กรณีการขอทดแทนอาคารเดิม ต้องมีอายุการใช้งานเกินกว่า 25 ปี (ระบุปี พ.ศ. ที่ก่อสร้าง) มีสภาพชำรุดทรุดโทรม หากใช้งานต่อไปอาจเป็นอันตรายต่อชีวิตและทรัพย์สิน และมีเอกสารยืนยันสภาพชำรุดทรุดโทรม จากคณะกรรมการตรวจสอบสภาพอาคารของจังหวัดหรือจากกองแบบแผน กรมสนับสนุนบริการสุขภาพ พร้อมภาพถ่ายยืนยัน
- - รายการบำบัดน้ำเสียทั้งก่อสร้างใหม่และปรับปรุง ควรผ่านการพิจารณาความเหมาะสมจากผู้เชี่ยวชาญของกระทรวงสาธารณสุข (ทีมวิศวกรสิ่งแวดล้อมของกองบริหารการสาธารณสุข สำนักงานปลัดกระทรวงสาธารณสุข หรือกองแบบแผน กรมสนับสนุนบริการสุขภาพ) สำหรับรายการที่ผ่านการพิจารณาความเหมาะสมแล้ว ให้แนบรายงานที่ผ่านการพิจารณา
- - ค่าปรับปรุงอาคาร บ้านพัก ที่ดิน รั้ว ถนน ระบบไฟฟ้า และระบบประปาฯ (ค่าSite) ให้ประมาณการราคาโดยผ่านการรับรองจากหน่วยงานที่เชื่อถือได้ เช่น ค่าปรับปรุงระบบไฟฟ้า ประมาณการราคาจากการไฟฟ้า ส่วนภูมิภาค การปรับปรุงอาคาร บ้านพัก ที่ดิน รั้ว ถนน ผ่านการรับรองจากนายช่างโยธาของหน่วยงานราชการ พร้อมแนบแบบแปลนและประมาณการราคา (กรณีที่ไม่ได้ออกแบบโดยกองแบบแผน กรมสนับสนุนบริการสุขภาพ ให้ส่งประมาณการราคาทุกรายการ)

แนวทางการจัดทำคำของบลงทุนปี 2564 สำนักงานปลัดกระทรวงสาธารณสุข (ต่อ)

แจ้งเมื่อ 19 พ.ย. 62

• รายการครุภัณฑ์

- - ครุภัณฑ์การแพทย์และครุภัณฑ์อื่นๆ ใช้ชื่อภาษาไทย โดยสามารถวงเล็บภาษาอังกฤษได้ โดยอ้างอิงราคาในการจัดทำคำของบประมาณตามบัญชีราคามาตรฐานครุภัณฑ์ของสำนักงานงบประมาณ บัญชีนวัตกรรมไทย โดยสำนักงานงบประมาณ และบัญชีราคาครุภัณฑ์ของกองบริหารการสาธารณสุข (เป็นราคาที่เคยจัดซื้อได้)
- - รายการครุภัณฑ์ของโรงพยาบาลทุกระดับ ควรมีราคาต่อหน่วย 100,000 บาท ขึ้นไป และโรงพยาบาลส่งเสริมสุขภาพตำบล ควรมีราคาต่อหน่วย 10,000 บาท ขึ้นไป
- - มีความพร้อมของคุณลักษณะเฉพาะ ผลการสืบราคาอย่างน้อย 3 บริษัท และโครงการที่ชี้แจงเหตุผลความจำเป็น
- - มีความพร้อมของสถานที่/พื้นที่ในการติดตั้ง และบุคลากรพร้อมในการรองรับการใช้งานครุภัณฑ์
- - รายการครุภัณฑ์ที่มีในบัญชีนวัตกรรมไทย ขอให้พิจารณาขอรับการจัดสรรโดยใช้บัญชีนวัตกรรมไทย ตามนโยบายรัฐบาล เช่น รายการยูนิตทำฟัน รายการรถพยาบาล และครุภัณฑ์การแพทย์อื่นๆ โดยอย่างน้อย ให้แต่ละเขตสุขภาพใช้ครุภัณฑ์ในบัญชีนวัตกรรมไทยในอัตราส่วนร้อยละ 30 ของความต้องการใช้งานทั้งหมด ของแต่ละเขตสุขภาพ ตามมติคณะรัฐมนตรี เมื่อวันที่ 22 กันยายน 2558
- - ครุภัณฑ์คอมพิวเตอร์และกล้องวงจรปิด ให้อ้างอิงราคาตามเกณฑ์ราคากลางและคุณลักษณะพื้นฐานครุภัณฑ์คอมพิวเตอร์ และระบบกล้องโทรทัศน์วงจรปิด ของกระทรวงดิจิทัลเพื่อเศรษฐกิจและสังคม และต้องมีเอกสารรายงานการจัดหาทุกรายการ (โดยส่งรายงานการจัดหาตามแบบฟอร์มให้ศูนย์เทคโนโลยีสารสนเทศและการสื่อสาร สำนักงานปลัดกระทรวงสาธารณสุข อีกทางหนึ่งด้วย ตามระเบียบกระทรวงสาธารณสุขว่าด้วยการบริหารและจัดหาระบบคอมพิวเตอร์ ของกระทรวงสาธารณสุข พ.ศ. 2561 และกรณีครุภัณฑ์ไม่ตรงเกณฑ์ราคากลางต้องมีใบเสนอราคาอย่างน้อย 3 บริษัท พร้อมทั้งคุณลักษณะเฉพาะ (Spec)
- - ครุภัณฑ์ยานพาหนะ ระบุข้อมูลจำนวนที่มีอยู่ทั้งหมด สภาพการใช้งานของยานพาหนะเดิม กรณีขอทดแทน อายุการใช้งานต้องมากกว่า 12 ปี และระบุหมายเลขทะเบียนเดิม กรณีขอรถยนต์ขับเคลื่อน 4 ล้อ ต้องระบุสภาพพื้นที่ที่มีความเฉพาะที่จะนำรถไปใช้งานในช่องคำชี้แจง เช่น พื้นที่สูง ลาดชัน ทुरกันดาร

แนวทางการจัดทำคำของบลงทุนปี 2564 สำนักงานปลัดกระทรวงสาธารณสุข (ต่อ)

แจ้งเมื่อ 19 พ.ย. 62

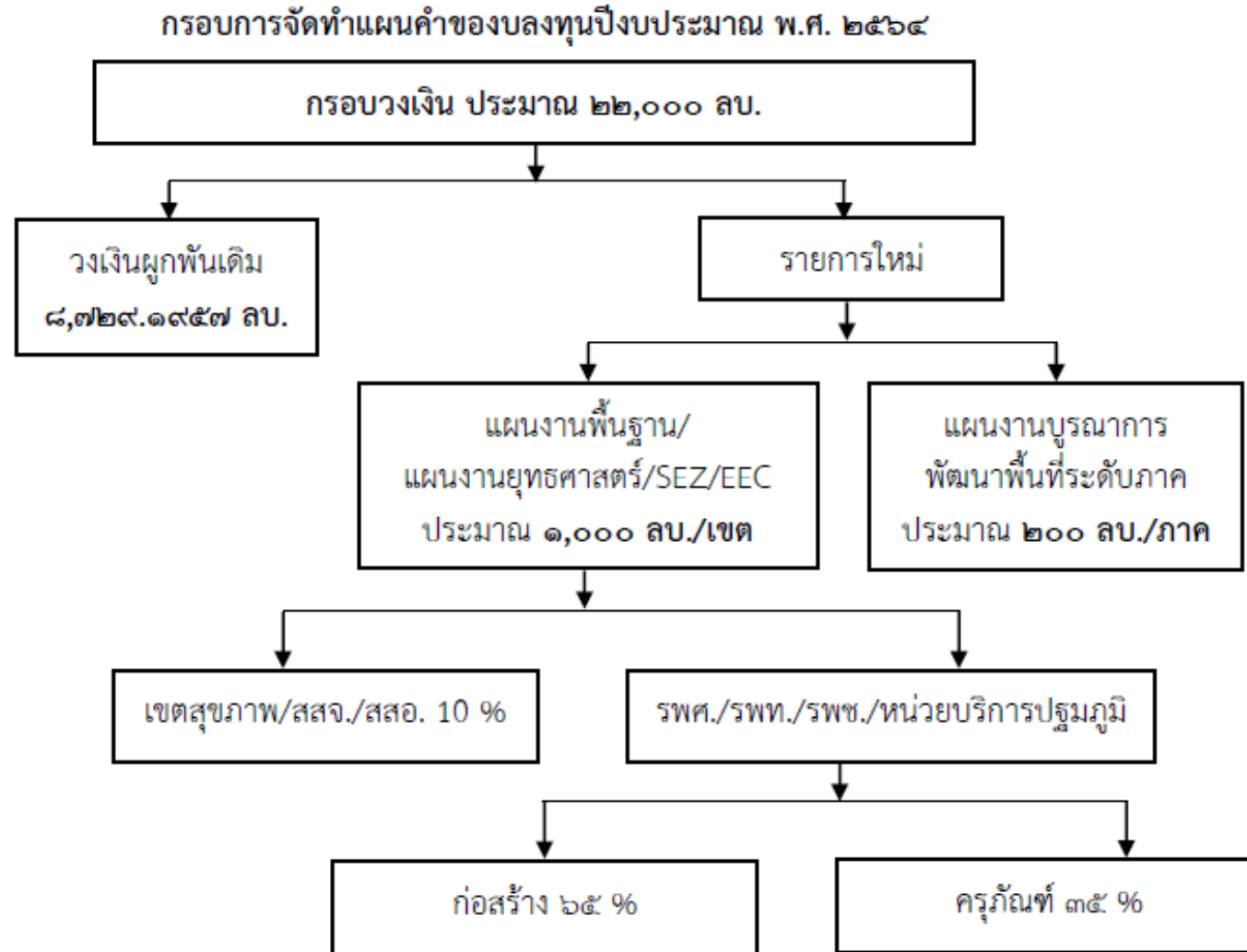

แนวทางการจัดทำคำของบลงทุนปี 2564 สำนักงานปลัดกระทรวงสาธารณสุข (ต่อ)

แจ้งเมื่อ 19 พ.ย. 62

- การจัดส่งข้อมูลคำของบลงทุน
- 1. การจัดทำคำของบลงทุนของเขตสุขภาพ ขอให้จัดลำดับความสำคัญในระดับเขตสุขภาพ และผ่านการพิจารณาจากผู้ตรวจราชการกระทรวงสาธารณสุขแต่ละเขตสุขภาพก่อนบันทึกข้อมูลคำของบลงทุนผ่านระบบโปรแกรมคำของบประมาณงบบุคลากร พร้อมทั้งส่งเอกสารคำของบลงทุนตามแบบฟอร์ม excel และหนังสือนำส่ง ลงนามโดยผู้ตรวจราชการกระทรวงสาธารณสุขแต่ละเขต ไปยังกองบริหารการสาธารณสุข สำนักงานปลัดกระทรวงสาธารณสุข
- 2. บันทึกข้อมูลคำของบลงทุนประจำปีงบประมาณ พ.ศ. 2564 ที่ผ่านการพิจารณาในระบบโปรแกรมคำของบประมาณ ที่ website : <http://phdb.moph.go.th> ภายในวันที่ 6 ธันวาคม 2562 โดยกองบริหารการสาธารณสุขจะรวบรวมรายการคำของบประมาณงบบุคลากรจากระบบโปรแกรมคำขอ เพื่อนำเสนอคณะกรรมการพิจารณาางบลงทุนฯ และผู้บริหาร พร้อมทั้งบันทึกข้อมูลในระบบ e-budgeting ของสำนักงบประมาณตามลำดับ ต่อไป

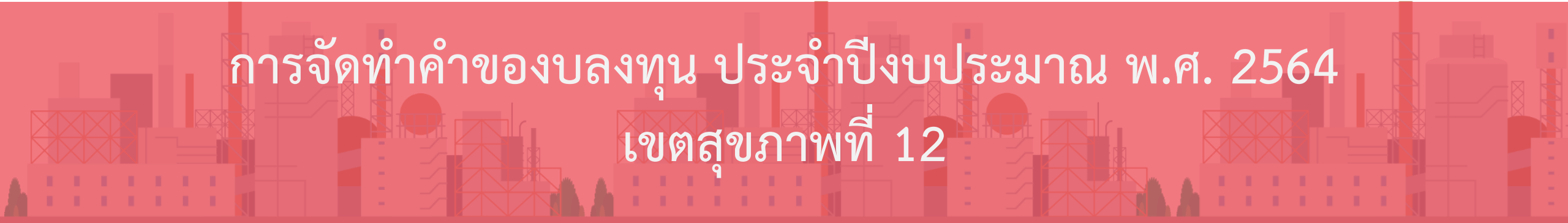
A stylized illustration of an industrial cityscape in shades of red and white, featuring various buildings, chimneys, and structures. The text is overlaid on this illustration.

การจัดทำคำของบลงทุน ประจำปีงบประมาณ พ.ศ. 2564
เขตสุขภาพที่ 12

แนวทางการจัดทำคำของบลงทุนปี 2564 เขตสุขภาพที่ 12

สนข.แจ้งจังหวัดเมื่อ 4 พ.ย. 62

1

กำหนดวงเงินการจัดทำงบลงทุนในภาพเขตสุขภาพที่ 12 จำนวน 1,000 ลบ. จัดสรรให้รายจังหวัดตามสัดส่วนประชากร type 1+3 (Basic service) รวม 800 ลบ. และจัดทำรายการในภาพเขต รวม 200 ลบ.

2

การจัดทำรายการสิ่งก่อสร้างให้จังหวัดอ้างอิงรายการ Building list

3

จังหวัดพิจารณาจัดทำรายการสำหรับหน่วยบริการ/หน่วยบริหารตามความเหมาะสมโดยให้มีสัดส่วนสำหรับหน่วยบริการและบริหาร ประมาณ 90 : 10

4

ตั้งคณะกรรมการบริหารจัดการงบลงทุน

5

จัดทำงบลงทุนภาพเขต (Excellence)

กรอบวงเงิน ประจำปี 2564 เขตสุขภาพที่ 12

สนช.แจ้งจังหวัดเมื่อ 4 พ.ย. 62

กรอบวงเงินคำขอเขตสุขภาพ 1,000.0000 ลบ.

จัดสรรให้รายจังหวัดตามสัดส่วนประชากร (Basic service+ระบบบำบัดน้ำเสีย) รวม 800 ลบ.

จัดสรรให้รายการ (Excellence Service)
วงเงิน 200 ลบ.

จัดสรรตามสัดส่วนประชากร ตามฐานข้อมูล
HDC type 1+3 ลงวันที่ 31 ธ.ค. 61

วงเงินงบประมาณจัดสรรให้รายจังหวัดตามสัดส่วนประชากร (Basic service+ระบบบำบัดน้ำเสีย)
800.0000 ล้านบาท

สนข.แจ้งจังหวัดเมื่อ 4 พ.ย. 62

จังหวัด	ประชากร type 1+3*	วงเงินจัดสรร (Basic service+ระบบบำบัดน้ำเสีย)
สงขลา	1,144,838	228.1600
สตูล	263,598	52.4800
ตรัง	505,299	100.6400
พัทลุง	395,942	78.8800
ปัตตานี	617,329	122.9600
ยะลา	451,233	89.9200
นราธิวาส	637,252	126.9600
รวม	4,015,491	800.0000

หมายเหตุ* จำนวนประชากรจากฐานข้อมูล HDC วันที่ประมวลผล :: 18 ตุลาคม 2562

แนวทางการดำเนินงาน

- สำนักงานเขต ส่งหนังสือแจ้งจังหวัดให้จัดทำคำของบลงทุนปี 2564 วันที่ 4 พ.ย. 2562 ให้ส่งภายในวันที่ 22 พ.ย. 2562
- ประชุมคณะกรรมการกลั่นกรองฯ เพื่อพิจารณารายการคำขอของจังหวัด กำหนดแนวทางและข้อปฏิบัติในการจัดทำคำของบลงทุนปีงบประมาณ 2564 เขตสุขภาพที่ 12 วันที่ 27 พ.ย. 2562
- สำนักงานเขตจัดทำงบลงทุนปี 2564 ในภาพเขตให้เป็นไปตามมติคณะกรรมการกลั่นกรองฯ
- สำนักงานเขตฯ แจ้งจังหวัดให้บันทึกข้อมูลลงในโปรแกรมคำขอ กบรส.
- สำนักงานเขตจัดเรียงรายการในโปรแกรมคำขอ กบรส.
- สำนักงานเขตฯ จัดส่งหนังสือแจ้งจังหวัดให้จัดส่งเอกสารประกอบคำของบลงทุนไปยัง กบรส.

ปฏิทินการจัดทำคำขอของบลงทุน ประจำปีงบประมาณ พ.ศ. 2564 เขตสุขภาพที่ 12 (ปรับปรุง)



สรุปคำขอ รายการ Basic Service ปี 2564 วงเงิน 800 ลบ.

ข้อมูล ณ วันที่ 26 พ.ย. 62

จังหวัด	Pre-ceiling Basic Service +ระบบบำบัดน้ำเสีย	Basic+ระบบบำบัดน้ำเสีย (800 ลบ.)			หมายเหตุ
		กส.	คภ.	รวม	
ตรัง	100,640,000	87,300,000	13,253,300	100,553,300	น้อยกว่าวงเงิน 86,700 บาท
พัทลุง	78,880,000	59,665,200	19,049,000	78,714,200	น้อยกว่าวงเงิน 165,800 บาท
สตูล	52,480,000	23,869,700	28,388,600	52,258,300	น้อยกว่าวงเงิน 221,700 บาท
สงขลา	228,160,000	143,986,700	90,386,500	234,373,200	มากกว่าวงเงิน 6,213,200 บาท
ปัตตานี	122,960,000	69,379,100	55,269,000	124,648,100	มากกว่าวงเงิน 1,688,100 บาท
ยะลา	89,920,000	63,378,200	26,859,000	90,237,200	มากกว่าวงเงิน 317,200 บาท
นราธิวาส	126,960,000	90,982,400	37,096,700	128,079,100	มากกว่าวงเงิน 1,119,100 บาท
รวมทั้งสิ้น	800,000,000	538,561,300	270,302,100	808,863,400	

สรุปคำขอ รายการ Basic Service ปี 2564 วงเงิน 800 ลบ. (จำแนกหน่วยบริการ-บริหาร)

ข้อมูล ณ วันที่ 26 พ.ย. 62

จังหวัด	จำแนกหน่วยบริการ-บริหาร				
	บริการ	ร้อยละ	บริหาร	ร้อยละ	รวมเงิน
ตรัง	94,626,000	94.11	5,927,300	5.89	100,553,300
พัทลุง	72,080,100	91.57	6,634,100	8.43	78,714,200
สตูล	44,672,800	85.48	7,585,500	14.52	52,258,300
สงขลา	226,396,700	96.60	7,976,500	3.40	234,373,200
ปัตตานี	117,095,700	93.94	7,552,400	6.06	124,648,100
ยะลา	74,873,600	82.97	15,363,600	17.03	90,237,200
นราธิวาส	114,335,900	89.27	13,743,200	10.73	128,079,100
รวม	744,080,800	91.99	64,782,600	8.01	808,863,400

สรุปคำขอ รายการภาพเขตฯ วงเงิน 200 ลบ.

ข้อมูล ณ วันที่ 26 พ.ย. 62

จังหวัด	ภาพเขต (200 ลบ.)			หมายเหตุ
	กส.	คภ.	รวม	
ตรัง	-	10,950,000	10,950,000	
พัทลุง	104,269,600	-	104,269,600	
สตูล	90,506,000	-	90,506,000	
สงขลา	34,995,200	5,800,000	40,795,200	รายการ คภ.ขอโดยสาขาตา
ปัตตานี	56,146,400	-	56,146,400	
ยะลา	272,113,600	-	272,113,600	
นราธิวาส	57,553,800	-	57,553,800	
รวมทั้งสิ้น	615,584,600	16,750,000	632,334,600	

สรุปคำขอ รายการภาพเขตฯ วงเงิน 200 ลบ. (จังหวัดตรัง)

ประเภท	รายการ	งบประมาณ ปี 2564	สถานที่	หมายเหตุ
คภ.	เตียงผ่าตัดด้านศัลยกรรมออร์โธปิดิกส์และกระดูกสันหลัง ชนิดเอกซเรย์ผ่านได้	3,600,000	รพ.ตรัง	
คภ.	เครื่องให้การรักษาด้วยคลื่นกระแทก (Shock wave) แบบ Focused	2,000,000	รพ.ตรัง	
คภ.	เครื่องล้างกล้องส่องตรวจอัตโนมัติ (Endoscopic Reprocessor 220 v)	1,850,000	รพ.ตรัง	
คภ.	เครื่องตรวจวัดความหนาแน่นของกระดูก	3,500,000	รพ.ตรัง	
รวม		10,950,000		

สรุปคำขอ รายการภาพเขตฯ วงเงิน 200 ลบ. (จังหวัดพัทลุง)

ประเภท	รายการ	งบประมาณตามระยะเวลาก่อสร้าง			รวมงบประมาณ	สถานที่	หมายเหตุ
		2564	2565	2566			
กส.	อาคารสนับสนุนบริการ 6 ชั้น	20,000,000	80,000,000		100,000,000	รพ.พัทลุง	
กส.	อาคารผู้ป่วยในพิเศษ 2 ชั้น 23 ห้อง	48,893,800			48,893,800	รพ.ตะโหมด	อยู่ใน building list ปี 64 วงเงิน 14,437,700
กส.	อาคารไตเทียมและกายภาพบำบัด 3 ชั้น	20,501,500			20,501,500	รพ.ตะโหมด	
รวม		89,395,300	80,000,00		169,395,300		

สรุปคำขอ รายการภาพเขตฯ วงเงิน 200 ลบ. (จังหวัดสตูล)

ประเภท	รายการ	งบประมาณตามระยะเวลาก่อสร้าง			รวมงบประมาณ	สถานที่	หมายเหตุ
		2564	2565	2566			
กส.	อาคารบำบัดรักษา 6 ชั้น	54,813,000	109,626,000	109,626,000	274,065,000	รพ.สตูล	เป็นรายการ excellence ใน building list ปี 64
กส.	อาคารผู้ป่วยผู้ป่วยนอก - อุบัติเหตุ 5 ชั้น	35,693,000	71,386,000	71,386,000	178,465,000	รพ.ละงู	
	รวม	90,506,000	181,012,000	181,012,000	452,530,000		

สรุปคำขอ รายการภาพเขตฯ วงเงิน 200 ลบ. (จังหวัดสงขลา)

ประเภท	รายการ	งบประมาณตามระยะเวลาก่อสร้าง			รวมงบประมาณ	สถานที่	หมายเหตุ
		2564	2565	2566			
กส.	อาคารพักเจ้าหน้าที่ เป็นอาคาร คสล.4 ชั้น	4,825,400	19,301,400	-	24,126,800	รพ.นาหม่อม	อยู่ใน building list ปี 64
กส.	อาคารผู้ป่วยพิเศษ เป็นอาคาร คสล.7 ชั้น	21,132,300	84,529,100	-	105,661,400	รพ.สมเด็จพระนางเจ้าฯ นาทวี	อยู่ใน building list ปี 65 วงเงิน 121,000,000 บาท
กส.	ทางเดินเชื่อมอาคาร	9,037,500	-	-	9,037,500	รพ.นาหม่อม	อยู่ใน building list ปี 64 วงเงิน 9,040,500 บาท
รวม		34,995,200	103,830,500	-	169,395,300		

สรุปคำขอ รายการภาพเขตฯ วงเงิน 200 ลบ. (จังหวัดปัตตานี)

ประเภท	รายการ	งบประมาณตามระยะเวลาก่อสร้าง			รวมงบประมาณ	สถานที่	หมายเหตุ
		2564	2565	2566			
กส.	อาคารอุบัติเหตุฉุกเฉิน ผ่าตัด และหอผู้ป่วยใน	56,146,400	112,292,700	112,292,500	280,731,600	รพ.ปัตตานี	เป็นรายการ excellence ใน building list ปี 65
	รวม	56,146,400	112,292,700	112,292,500	280,731,600		

สรุปคำขอ รายการภาพเขตฯ วงเงิน 200 ลบ. (จังหวัดยะลา)

ประเภท	รายการ	งบประมาณตามระยะเวลาก่อสร้าง			รวม งบประมาณ	สถานที่	หมายเหตุ
		2564	2565	2566			
กส.	อาคารผู้ป่วนอก 10 ชั้น	155,682,000	311,364,000	311,363,900	778,409,900	รพ.ยะลา	เป็นรายการ excellence ใน building list ปี 64
กส.	อาคารผลิตยาสมุนไพรและระบบแอร์ ระบบดูดฝุ่น	17,000,000	-	-	17,000,000	รพร.ยะหา	อยู่ใน building list ปี 64
	อาคารอุบัติเหตุ	30,967,400	-	-	30,967,400	รพ.บันนังสตา	
กส.	อาคารฟลตแพทย์ 20 ยูนิต 6 ชั้น	42,455,400	-	-	42,455,400	รพร.ยะหา	
กส.	อาคารส่งเสริมสุขภาพและ อเนกประสงค์	13,541,000	-	-	13,541,000	รพ.กาบัง	
	รวม	272,113,600	311,364,000	311,363,900	894,841,500		

สรุปคำขอ รายการภาพเขตฯ วงเงิน 200 ลบ. (จังหวัดนราธิวาส)

ประเภท	รายการ	งบประมาณตามระยะเวลาก่อสร้าง			รวมงบประมาณ	สถานที่	หมายเหตุ
		2564	2565	2566			
กส.	อาคารบำบัดรักษา 6 ชั้น	57,553,800	115,107,600	115,107,500	287,768,900	รพ.สุโหงโก-ลก	เป็นรายการ excellence ใน building list ปี 64
	รวม	57,553,800	115,107,600	115,107,500	287,768,900		

สรุปคำขอ รายการภาพเขตฯ วงเงิน 200 ลบ. (service plan สาขาตา)

ประเภท	รายการ	รวมงบประมาณ	สถานที่	หมายเหตุ
คภ.	กล้องจุลทรรศน์สำหรับผ่าตัดจอประสาทตา	5,800,000	รพ.หาดใหญ่	
	รวม	5,800,000		

รายการ Excellence ที่จัดทำแผน Building List ปี 2564

จังหวัด	รายการ	หน่วยงาน	ตั้งงบประมาณ ปี 64	ผูกพัน ปี 65	ผูกพัน ปี 66	รวมทั้งสิ้น
นราธิวาส	อาคารบำบัดรักษา 6 ชั้น	รพ.สุไหงโก-ลก	57,553,780	115,107,560	115,107,560	287,768,900
สตูล	อาคารบำบัดรักษา 6 ชั้น	รพ.สตูล	54,813,000	109,626,000	109,626,000	274,065,000
ยะลา	อาคารผู้ป่วยนอก 9 ชั้น	รพ. ยะลา	136,270,400	272,540,800	272,540,800	681,352,000

รวมงบประมาณปี 2564 จำนวน 248,637,180 บาท

หมายเหตุ สสจ.ยะลามีหนังสือ ที่ ยล 0032/1372 ลงวันที่ 25 กรกฎาคม 2562
ขอแก้ไขอาคารผู้ป่วยนอก 9 ชั้น เป็น อาคารผู้ป่วยนอก 10 ชั้น และปรับวงเงิน
จาก 681,352,000 บาท เป็น 778,409,900 บาท